

SOUS LA LOUPE DES ARCHIVES DE MONTREUX – 02/2021
LA TOUR D'IVOIRE : REPAS PANORAMIQUES



Le restaurant le Corsaire au sommet de la Tour d'Ivoire [1980]

© 2021 Collection Studio Curchod, tous droits réservés

Construite entre 1961 et 1969¹ par l'architecte Hugo Buscaglia (1910-2004), la Tour d'Ivoire est rapidement devenue un bâtiment emblématique dans le panorama urbain montreuisien. À l'instar des contours dessinés par ses reliefs préalpins, l'identité visuelle de la Perle de la Riviera est indissociable de son « gratte-ciel » de 26 étages. Néanmoins, si aujourd'hui tous les habitants de Montreux connaissent la Tour d'Ivoire, tous ne se souviennent pas que des restaurants se sont succédé à son sommet.

Élaboré dans un contexte de pénurie de logements et d'essoufflement économique et touristique², le projet de la Tour d'Ivoire se veut le « Symbole du renouveau montreuisien »³. La construction d'un immeuble-tour est, du point de vue de l'architecte, la seule solution viable permettant de ménager en centre-ville une zone de verdure et une échappée sur le lac et les Alpes. De plus, elle doit aussi constituer un atout touristique pour Montreux et sa région. Tout d'abord par son intégration dans le

paysage, « comme les hôtels construits en nid d'aigle sur les rochers de Glion et de Caux », mais aussi de par sa position particulière et la vue panoramique offerte sur le cirque de montagnes, le lac et les côtes de Lavaux : « un des plus beaux paysages que l'on puisse découvrir en Europe » selon un plaidoyer de l'architecte sur la construction de tours d'habitation⁴.

Dès les prémices du projet un tea-room est envisagé au sommet de la Tour d'Ivoire⁵. L'un des vœux formulés par la Commune de Montreux pour sa construction consistait notamment à ce que le public et les touristes puissent accéder à son sommet et jouir de son belvédère⁶. L'Hôtel Richemont, démoli pour la construction de la tour n'est peut-être pas étranger à cette volonté⁷. « Le restaurant et son point de vue seront un élément d'attraction qui sera vite connu au loin et contribuera à soutenir le tourisme et l'économie de la localité ».



Fig. 1. Photomontage noir et blanc de la Tour d'Ivoire sur son futur emplacement, sans date [1959-1961]. Commune de Montreux, Gestion du territoire, MTX-G-e-(a)-001

Pour amener les clients vers leur repas, le projet prévoyait l'aménagement d'un monte-charge rapide d'une vitesse de 1.75 m/sec et d'une capacité 9 personnes. L'accès à cet ascenseur devait se faire du côté Est afin d'éviter qu'habitants et gastronomes ne se croisent⁸.

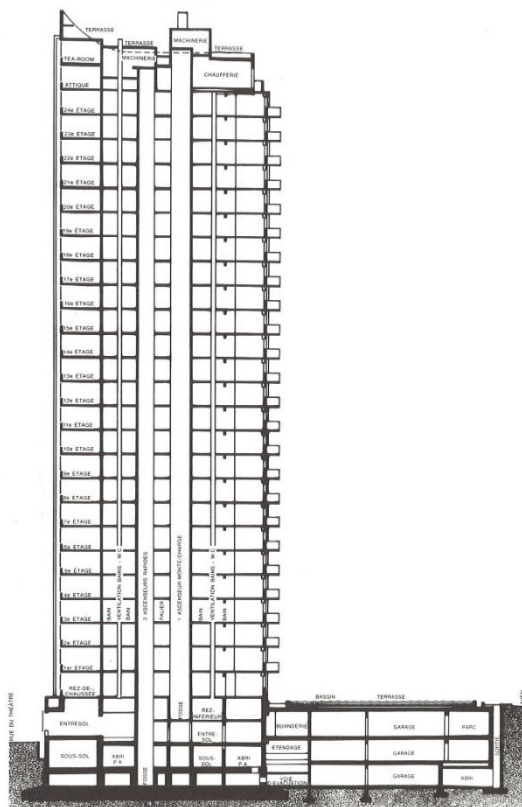

Fig. 2. Les deux ascenseurs sont visibles au centre de la tour. Coupe de la Tour d'Ivoire, sans date [1969-1975]. Commune de Montreux, Police, police du feu, sécurité, Patentes, MTX-M-h-a-003

Le restaurant « Altitude 456 » ouvrira ses portes le 15 novembre 1969. Situé à 84 mètres au-dessus du sol, il sera le premier restaurant panoramique du

bord du lac⁹. Une cinquantaine de places intérieures et vingt-deux sur la terrasse permettront au public de profiter d'une vue unique sur la région et d'y savourer des spécialités gastronomiques.



Fig. 3. Vue sur la Ville de Montreux depuis le restaurant de la Tour d'Ivoire. © 2021 Collection Studio Curchod, tous droits réservés

En septembre 1974, un nouvel exploitant demandera l'autorisation de renommer son restaurant. Il prendra alors son nom définitif : « Le Corsaire ». La situation de l'établissement au sommet du plus haut bâtiment de Montreux a contribué à en faire une attraction importante pour la région. En 1983 des feux d'artifices y sont d'ailleurs prévus pour le 1^{er} Août !¹⁰

L'enseigne « Le Corsaire » verra se succéder différents restaurateurs. Un de ces derniers, Heinz Lagler, sera nommé Commandeur des Cordons bleus de France en hommage à « ses talents culinaires et à son activité au bénéfice de la profession »¹¹.

Exposé aux vents et aux aléas météorologiques, les terrasses du « Corsaire » ne peuvent accueillir les clients par tous les temps. En février 1990, un projet de vérandas est mis à l'enquête publique¹². Terminé en mai de la même année, cet agrandissement sera le dernier aménagement que connaîtra le restaurant. En décembre 1996, « Le Corsaire » ferme définitivement ses portes¹³. Le restaurant panoramique était-il passé de mode ? Selon le directeur de l'Office du tourisme de l'époque, la tendance du moment serait plutôt de « manger les pieds dans l'eau que la tête dans les nuages »¹⁴.



Fig. 4. Le restaurant le Corsaire et son décor de marine au moment de sa fermeture définitive. © 2021 Collection Studio Curchod, tous droits réservés

Quoi qu'il en soit, le restaurant sera transformé en appartement en 2006¹⁵. À cette occasion la Tour d'Ivoire sera surélevée d'un niveau et sera garnie d'avant-toits et d'une marquise à son sommet¹⁶.

Archives de Montreux, mars 2021

¹ Archives de Montreux, Fonds de la Commune de Montreux, Gestion du territoire, Police des constructions. MTX-G-e-(a)-001 : *Construction d'un groupe d'immeubles aux Traits, la Tour d'Ivoire*, [1960-1971]

² MOSER, Patrick, BRIDEL, Adrien, 2019, *De Bel-Air à Babel : un rêve de grandeur*. Vevey : Call me Edouard, 2019, p. 89

³ Un grand projet, symbole du renouveau montreusien, *Journal de Montreux*, 31 janvier 1961

⁴ La Tour d'Ivoire : plaidoyer ou procès, *Journal de Montreux*, 3 décembre 1969

⁵ Un grand projet, symbole du renouveau montreusien, *Journal de Montreux*, 31 janvier 1961

⁶ Archives de Montreux, Fonds de la Commune de Montreux, Gestion du territoire, Police des constructions. MTX-G-e-(a)-001 : *Construction d'un groupe d'immeubles aux Traits, la Tour d'Ivoire*, [1960-1971]

⁷ La présence de l'Hôtel Richemont sur l'ancien site de la Tour d'Ivoire est mis en exergue sur le descriptif du projet de « café-restaurant-tea-room au sommet de la tour ». Source : Archives de Montreux, Fonds de la Commune de Montreux, Gestion du territoire, Police des constructions. MTX-G-e-(a)-001 : *Construction d'un groupe d'immeubles aux Traits, la Tour d'Ivoire*, [1960-1971]

⁸ Archives de Montreux, Fonds de la Commune de Montreux, Gestion du territoire, Police des constructions. MTX-G-e-(a)-001 : *Construction d'un groupe d'immeubles aux Traits, la Tour d'Ivoire*, [1960-1971]

⁹ Le restaurant de la Tour d'Ivoire, *Journal de Montreux*, 28 août 1969

¹⁰ 1^{er} Août : où et quand ?, *L'Est vaudois*, 29 juillet 1983

¹¹ Distinction pour un restaurateur, *L'Est vaudois*, 20 mai 1988

¹² Projet de vérandas, *L'Est vaudois*, 9 février 1990

¹³ La Tour d'Ivoire sans couronne, *L'Est vaudois*, 7 décembre 1996

¹⁴ La Tour d'Ivoire sans couronne, *L'Est vaudois*, 7 décembre 1996

¹⁵ Archives de Montreux, Fonds de la Commune de Montreux, Gestion du territoire, Police des constructions. MTX-G-e-06926 : *Projet de création d'un appartement en lieu et place d'un restaurant*, [2004-2008]

¹⁶ La Tour d'Ivoire sans couronne, *L'Est vaudois*, 7 décembre 1996